上海畫報

中華郵政特准掛號立券之報紙
▶每三日出一張售大洋四分◀

◘名女伶張妙聞近影◘
（懷芝室藏）

▲廣告刊例
新聞欄中（兩面）中縫欄內（分四格，每格每次八元，半格起碼，封面廣告（每格每次六元，計十五字高十九字寬）半格起碼。

第五九○期

▲本報價目
本埠　每月大洋四角，三個月大洋一元一角，半年二元二角，每年四元四角。外埠　連郵費每月大洋一四角五分，三個月大洋一元二角五分，半年二元五角，全年大洋五元。郵票以一分為限，以上不收，九五折算。館址上海望平街第七號門牌

洋洋大觀　**春明外史**　全書到滬

張恨水先生之小說，久經名重藝林，融新舊於一爐；極描寫之能事；此書三大厚册，一百餘萬言，一千五百餘頁，細膩風光有若紅樓，粗豪俊爽又類水滸，讀之令人愛不忍釋，前在北平刊行，業經三版，價值可知，玆應滬上愛讀者之要求，轉運到滬，每部連運費實售大洋貳元四角，不折不扣。

經售處上海畫報館。

靜安寺路四十五號　**大光明大戲院**　電話三三六三七號

今日　三時　五時半　九時一刻開映

美國雷電華公司完全對白最新有聲巨片

雙火鴛窟

這是美國最著名的美麗活潑女明星山蘭奧耐兒女士的有聲新傑作
自始至終富有刺激性使你自始至終精神奮發心弦緊張
描寫太平洋上熱帶地方的一段熱情史兒女子情異常的熱烈
南方羣島上的風土人情宗教儀式以及天然美景完全寫實使人見所未見
英俊少年與惡勢力奮鬥竟在熊熊烈火上走過毫無懼色看了使人奮起
這是青年男女一貼極良好的奮興劑不可不服

預定佳座以免臨時擁擠

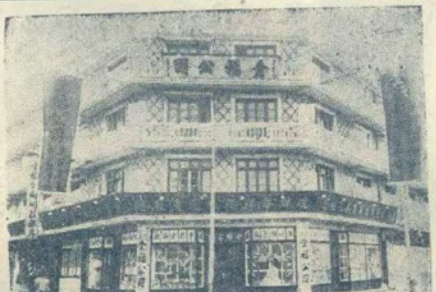

新開

上海愛多亞路東新橋口

全福公司

國曆五月二日正式開幕

南貨　海味
參燕　蔣腿

秘密強健術

有緣得道

△改造生殖器之唯一祕笈

△不用藥石廣嗣強身妙法

「祕密強健術」係千古眞傳、能使萎弱之生殖器、得以完全強健、凡患陽萎、早洩、遺精、欲撈等隱病暗疾、一待此術、立刻根治、且有特別壯健之効、如抱伯道憂妻、保證獲麟、卽香章弄瓦、亦均可如意、世有愛情淡薄、尼山求嗣者、不可不從速入學、●章程有名人題字介紹、函索附郵四分、

上海飛霞路銘德里廿二號 中華哲學會

□梅生與梁弈山君之改良關張□（眞眞照相館攝）

□包天笑口中之四小金鋼 （道聽）

報界名宿包天笑先生、前夕社友宊我先生大張喜筵、愚與包先生接席、座中多屬文藝界中人、談讌甚樂、包先生謂愚曰、今之小報界有四小金鋼、若知之乎、愚請述其名、則

俞逸芬　黃轉陶

沈秋雁　陳聽潮

四君也、愚然其言、且擬以劉雲舫陳蝶衣爲哼哈二將、若小報界之四老金鋼、則同人默認者、爲余大雄吳微雨馮夢雲平襟亞四先生、平先生曾創『開心』小報、不兼旬、銷數達二萬、幾奪晶報之席、欲不奉爲金鋼、可乎、

□出演漢皋大受歡迎之名伶程玉菁□（眞眞攝）

□北平推銷編遣公債之等差 （振振自北平寄）

北平市攤銷編遣公債四十萬元、當以市面蕭條、經商會磋商、減認半數二十萬元、旋值時局變化、軍事突與、南京對編遣公債、聲明緩辦、且對發給北方之二百萬元、除外另案辦理、因此募集遂致延擱、現因軍需孔亟、迫不及待、北平市府乃責成商會、三日內繳此二十萬元、並定一辦法、以各商號舖捐數目爲標準、凡四等捐以上按十五倍攤繳、四等捐以下則按五倍攤繳、挨家發送通知單、迫如星火、平市雖枯寂、然認繳此二十萬元、似尙不甚難、惟商民以此項公債名義、己成過去、殊不足以鼓動民衆熱心、深詫當局何不另發一種名義適當之公債、較易得人民之信仰、說者謂如另發公債、必須另訂條例、另行印刷、手續工料、均極繁重、不如以此現成之物、較爲事半工倍、其然豈其然歟、

□楹聯憶舊 （震公）

吾國文學中除詩歌文詞外、屬對一事、亦成絕藝、巧思妙發、幾於鬼斧神工、信有所謂文章本天成、妙手偶得之者、今都人士、硏心於經濟時務之學、此風亦稍替矣、余曩年隨宦廣信府、適新郡守李宗言到任、於署門榜一聯云、『距武彝數百里、遙指家山、迎奉板輿來、依舊青燈慈母教、後文肅四十年、暫權玆郡、摩娑遺碣在、愧無黃絹外孫詞、』李閩人、爲沈文肅外孫、故云、沈文肅(葆禎)咸豐末年守廣信、洪楊之亂、其妻林夫人守城以血書乞援兵、郡城賴以保全、郡人至今稱頌、李之蒞任、剛在沈四十年後、天時人事、均相巧合、蓋斯聯出自幕中名士、邵蓮士手筆、頗傳誦一時云、

□南京歌女選舉當選首席之麗豔秋□（三曾）

□巴黎跳舞場談屑 （不舞之鶴）

海上嫺跳舞者、疇不知有巴黎舞場、黑貓之聲、洋溢於北里間、以故盛老四宋小坡劉鴻生諸君時擣之、生涯始終不敝、舞女儔伴、則推二王、請記其豔事、

□王三媛于歸有日　王女士豐若有餘、盈盈色笑、和藹可親、聲譽雀起、近有于歸葛經理之說、且聞葛君兼祧、將以嫡禮百兩迎之也、

□王麗琳屬意有人　王原氏袁、本報曾詳記其事、孤芳自賞、不染纖塵、咸謂誰家好男兒享此佳麗、玆聞有姚肇華君者、頗擬得爲配偶、惟袁女士芳心款款、不知願諧眷屬否也、

□先施公司營業概況 （非股東）

先施公司凡三、曰香港、曰廣州、曰上海、原收股份七百萬元、十八年度、將盈餘公積開作股份、每股加三成、計洋二百十萬元、添招新股九十萬元、合共一千萬元、執百貨公司之牛耳、客歲利息、計一百四十二萬五千九百七十元零九角六分、於昨日(廿六)香港股東會議決、電訊傳來、爲官息一分、紅利二厘、全年營業收入一萬一千八百六十二萬八千零十八元三角、滬行已佔一千萬元以上、存數亦以滬行爲多云、

□南京著名歌女丁美玉□

□劇中人語 （非非）

此次戲劇協社表演「威尼斯的商人」、自然是成功之作、據老友陳憲謨君說、此劇籌備足足二月多、佈景服裝、煞費一番研究、所費達二千餘金、俱由應雲衛君暫墊、他們這樣做、是要表明戲劇是藝術、不是馬馬虎虎的、普通瞎七搭八、佈景服裝、一點不加考據的戲劇、自然不可同日語了、雖然有人說其中有一二幕佈景、和封神榜式的花花綠綠差不多、太帶資產階級色采、這是另外的問題了、

□菊訊

□嫦娥旦原姓張氏、年甫十四、色藝雙絕、去歲曾在上海舞台客串金鎖記、罵殿、起解、武昭關諸劇、爲時流所稱道、能戲凡四十餘齣、胥唱做老到、淹博貫澈、月望常州彬社票房唱義務戲特邀嫦娥旦加入串演鶯禧、汾河灣、金鎖記、起解、一口劍、梅龍鎮諸劇、以張女士三字登台、常人久耳其色藝之佳、苦無機緣以償宿願、此次消息傳出、卽鬨動全城、陪唱者有票界名宿張肖傖、沈潤身、王盤壽、顧博丞、王春舫、何玉崑、張志寬、顧雅如、諸人云、（徐徐）

□南京歌女選舉當選之陳怡紅□（樂羣茶社之台柱）（南京中華攝寄）

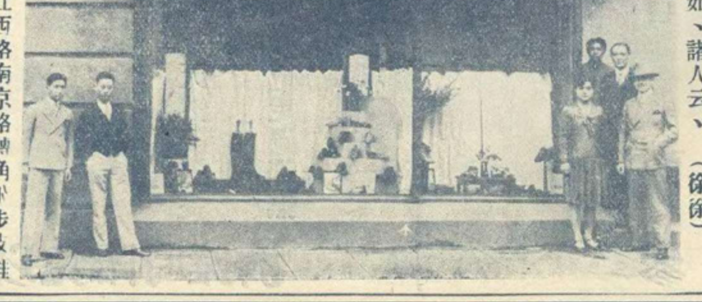

右圖爲江西路南京路轉角步步皮鞋公司之影、前立者德人、爲公司創辦人、頃以事回國、讓渡與英人尹慕思君、前立西婦卽尹君之夫人也、左立者、爲華經理沈黃二君、近因營業擴充、增添外股、本報上人及友人曹君等爭入股焉、該公司出品、有一特長、其鞋樣之新穎、全滬無出其右、而售價又廉、華經理沈君、早年服務于福利公司皮鞋部、于此中稱能手焉、他日發展、正未可量、誌此藉作介紹、（麐盦）

眞照相館

晝裏眞眞 呼之欲出 欲拍小照 唯我第一

器具精良 技師高明 取費便宜 攝影清晰 交件迅速 地址適中 開幕紀念 廉價一月 實碼八折 另外贈長年優待劵 實碼六折 地址東新橋六馬路口

□名園修禊圖□（戈公振先生攝於江灣葉園）

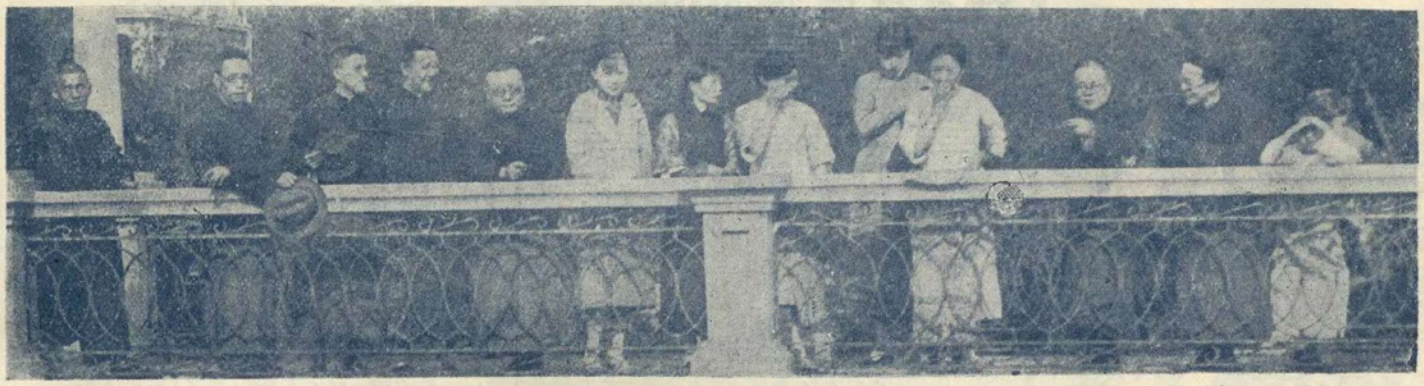

潘公子　潘公展先生　李浩然先生　李浩然夫人　嚴諤聲夫人　潘公展夫人　謝介子夫人　嚴獨鶴夫人　嚴獨鶴先生　章顯庭先生（收藏家　吳天翁先生　張維翰先生　嚴諤聲先生

□余張嘉禮誌（摩靈）

余空我君與張靜紫女士于廿三日結婚于「品香、玆記盛況于次、

□善頌善禱之許世英　許俊人世英先生、是日爲證婚人、證婚人例有訓辭、而俊人先生訓辭備至、首言空我如何努力于新聞事業、繼謂張女士才德兼全、足爲空我之賢內助、終且謂空我此後將如何得時間上之從容、與實際上之愉快、推許先生之意、蓋謂空我有此內助、可以耑心于社會事業、而無家庭瑣屑之勞、然來賓更引伸其說、謂時間上之從容、與實際上之愉快、蓋卽指第一夜之重大事情、于是掌聲如雷、而許先生後于歡笑聲中、繼續言曰、今日天氣晴和、（連日天雨、）足爲美滿姻緣之預兆、預料明年今日各報必有余空我生子之新聞、許先生誠善頌善禱矣、

□和尙娶親之妙語　空我嘗自號上人、故空我亦爲和尙、報界前輩孫〻聲先生、代表來賓致頌辭、謂和尙娶親、雖已前聞然未見諸事實、今空我爲一和尙、其娶親豈非和尙娶親乎、然空我之和尙、與出家之和尙不同、其所以不同者、卽在其討老婆而不犯法耳、（衆大笑）旋嚴獨鶴先生代表來賓致詞、謂空我二字爲一好名詞、有勸其改名者、余以爲可不改、蓋色卽是空、空卽是色、而我卽新夫婦談情時卿卿我我之謂也、矧當茲榴花照眼之際、上人已實行其爲上人、吾人尤應表示恭賀、惟是日獨鶴先生職司司儀、演說時站于司儀地位、有請其上立者、獨鶴則謂站在這裏、也是一樣、最妙者、厥爲榴花照眼一語、獨鶴言時、故揚其聲調、而來賓亦頗似感覺興趣、則鼓掌和之、筵間有徵及榴花九娘者、則直呼以新娘子、榴娘倉皇遁去、亦趣事也、

□華社同仁預祝郎靜山君雷珮芝女士新婚瘦鵑證婚伯翔儐相□（張嵐雲攝黃警頑贈）

□逸少宿旗亭（丹翁）

扣高七門門已扃累君逸少宿旗亭可憐哭笑兩不得頃刻來回三度經竹老留賓翻抱歉梅兄拍手似遙聽下遭再飲代代酒索性多開七八瓶

□葉楚傖眷念畢倚虹（道聽）

本報創辦人畢倚虹先生、自歸道山、倏已五稔、逝世之際、子女八人、有在襁褓者、朋儕爲集遺孤教育會、張學良獨助千圓以爲之倡、其夫人繆世珍女士得畢業於人和產科醫院、稍能自食其力、蓋欲開辦醫院、器械諸値、爲數不貲、籌措無從也、長次公子慶蒼慶同二君、預計二十年夏間、可卒業於民立高中、惟遺孤會餘資、爲中華匯業銀行倒閉、近一年來學費四出張羅、若黃楚九臧伯庸諸君皆熱心贊助、終始交情者也、葉楚傖先生與倚虹生前有詩酒留連之雅、聞之惻然、乃斥鶴俸一千元交錢須彌君轉達、半供畢公子膏火之需、半供畢夫人器械之費、方今人心不固、友道淪亡、若葉先生之眷念故人、可謂庸中佼佼鐵中錚錚者矣、

□雷珮之女士郎毓祥君春郊試馬□（靜山攝黃警頑贈）

□王正廷坐飛艇兜風（俞俞）

王正廷部長、日前在京嘗以要公乘飛艇至滬、前數日天色陰雨、途中大風雨忽至、司機者恐肇禍端、急自半途折回、而王部長坐艇中猶弗覺、比達寧站、見風景不殊、而舉目有河山之異、機師告以故、王部長亦奈何不得也、滬上士女、每坐汽車兜風、今王部長飛機兜風、可謂開兜風未有之先例、亦佳話已、

□富春繂夫□（顧伯威攝黃警頑贈）

□學校門牆刷新記（振振自北平寄）

北平自學生八十九人被捕後、各校學生多欲起而援救、嗣經公安局長一再召集各校校長、及學生代表訓話、諭以在此戒嚴時期、不得集會、並有所舉動、而各校長且負約束之責、然各學生尙有欲張貼標語、以發表意見者、如師範大學、每次多有新標語發現、校長誠恐此次惹起是非、遂思得一預防之法、將校外門牆粉刷一新、上高揭木牌告示、『禁止招貼、如違重罰』、於是從前舊有之標語、固已洗刷淨盡、而此後五花八門之新標語、亦不至再發現於門牆矣、現各校多將仿此辦法、俾弭患於無形云、

▲小報告

□新世界飯店於二十五日起、增闢書場、延說書名家、輪流彈唱、注重滑稽、每星期並會串書中古劇、性質與化裝蘇灘迥異、尤生面別開、承贈優待劵四本、謝謝、（芬）

好運道香烟

上海華達烟草公司出品

上海中西大藥房發行

明星花露香水

此雖名曰花露
實際就是香水
所以品質比衆精貴
因之售價較為提高
諸君如果不信：
不妨費大洋一角半
先買一小瓶試試看

夏令妙品
無敵牌
（爽身粉）
（辟蚊香）
（花露水）
各處百貨商店均有出售
上海家庭工業社出品

亞光畫

天上人間（一八〇）

（張恨水）

第五回　曲意為歡淚珠灑酒椀　會心不遠燈火映書窗

周秀峯笑道、讓他知道一點兒影子也好、將來我們的事、少不得託他出來說的、遲早是短不了他知道的呀、玉子雖然心裏十分不自在、但是已經讓人家看到的了、眞憑實據、那有什麼法子掩飾、因道、我一點主意也沒有了、我望你見着了他、你探探他的口氣、看他有什麼話沒有、周秀峯道、我保險、他決計不會把這事告訴你母親的、玉子道、他若是對別人說呢、周秀峯道、不會的、這又不干他什麼事、他為什麼要到處告訴人、玉子對於所說的理由、雖不以為然、但也沒有什麼法子挽回、只得怏怏的坐了車先回去、周秀峯因她不願同走、便又在市場裏繞了一個彎子、只見遠遠一個人、將手抬起拿着瓜皮紗帽的小疙瘩兒、將帽子提了一提、點着頭道、周先生、好啊、周秀峯看時、認得他是黃姨太太的哥哥關伯威、便點頭道、好、關先生好、關伯威笑道、別那麼叫咱們認識不了三個大字的人、那能在您面前稱先生、您有事嗎、我請您茶樓上喝一碗、怎麼樣、您南方人就講究喝個茶兒、周秀峯道、不客氣、今天我有事、改天我來奉請、關伯威道、我也打算瞧舍妹去、那末、改天見、周秀峯巴不得一聲、點頭去了、關伯威還有一個朋友鮑宏才、站在後面一個攤子邊見周秀峯走了、便上前問道、嘿、舅老爺、現在眞有好朋友、這個穿漂亮西服的、也是朋友、關伯威道、誰和他是朋友、他是黃家大小姐的要好、

請讀名家小說筆記

作者	書名	價目
包天笑作	非小說	一元
	黑海銀燈	八角
	懸琴小傳	一元
	降城痛語	二角
	未來世界	四角
	犧牲	四角
	情波記	二角
李涵秋作	涵秋筆記	二冊一元二角
	琵琶怨	二角
	雌蝶影	四角
	雙花記	二角
	雙鵑血	五角
	瑤瑟夫人	三角
畢倚虹作	黑暗上海	三元
陳冷血作	俠客談	四角
張秋蟲作	銀海新潮	四角
龐獨笑作	紅脂識小錄	六角
張丹斧作	扒白黨	三角
葉楚傖作	新小說	八角
沈泊塵作	百美圖	一元二角
張春帆作	九尾龜十二冊	七元八角

上海畫報館發行

精製
華美製版分公司
銅版鋅版　三色銅版　黃銅招牌　幻燈影片

照相製版

價廉物美　當日取件

總公司梅白格路來安里電話三四〇三二
分公司望平街一六四號電話六二九九六

正式開幕

亞林防疫臭藥水

天時日暖，凡髒之處，如垃圾桶內，痰盂之中，都為病菌產生之所·用亞林防疫水、除臭、則可殺菌

五洲大藥房發行
上海四馬路

中法藥房總經理
▲大號二元
▲小號一元二角半

◀艾羅補腦汁▶
艾羅醫生特效良藥之一
●奏效神速●毫無流弊●

全國唯一照相通信機關
東北新聞影片社
供給東北新聞照片
承攝印各種電影片
出租東北時事影片
瀋陽十一緯路一四〇號
無線電報掛號一七五八